

PLANIFIER V3.12 – SERVEUR DE LICENCES ADMINISTRATION DES LICENCES Enregistrement des Licences

Serveur de licences Planifier 2.0.0

Propriétés | Utilisateurs Calif | Utilisateurs Planif | Utilisateurs Analyse | Licences

Ecouter sur le port : 1036

Adresse mail de l'administrateur: AdminLicenses@masociete.fr 01-25-89-54-00

Le numéro de port définit le identifie ce serveur sur la machine pour les clients qui sont les serveurs d'application Planifier MIDAS.
Changez ce numéro si vous obtenez un message d'erreur identifiant un conflit sur votre machine.
Changez le également sur tous les Serveurs d'application qui utilisent ce serveur de licences.

Serveur de licences Midas Planifier - N° de série : 500

Utilisateurs

Utilisateurs Calif Midas : ... Utilisateurs Planif Midas : ...

Utilisateurs Analyse : ... Total utilisateurs : ...

Aide Enregistrement licences obligatoire Self Service ● Appliquer

SOMMAIRE

1	INTRODUCTION.....	3
1.1	Généralités.....	3
1.2	Intérêts de l'utilisation du Serveur de Licences	3
2	Architecture	4
3	MODULE Serveur de Licences – Evolutions (LICSRVR)	5
3.1	Fonctions : Enregistrement de licence obligatoire et Self-Service.....	5
3.1.1	But et intérêt de la fonction « Enregistrement obligatoire »	5
3.1.2	Fonction « Self-Service »	6
3.1.3	Conseils pratiques – Utilisation.....	6
4	Module ADMLIC : Administration distante du Serveur de Licences	9
4.1	Introduction	9
4.2	Mode d'emploi de l'administrateur distant de licences	9
4.2.1	Connexion au serveur de Licences	9
4.2.2	Chargement de la liste des licences	10
4.2.3	Editer les informations d'une licence.....	10
4.2.4	Désenregistrer une licence.....	11
4.2.5	Mise en « Self-Service » d'une licence	11
4.2.6	Utiliser les informations complémentaires.....	11
5	Installation. Enregistrement des Licences côté utilisateur	12
5.1	Première installation.....	12
5.1.1	Installation clients – Types de licences	12
5.1.2	Installation clients : Localisation des licences	12
5.1.3	Conditions de l'activation de l'enregistrement des licences	12
5.1.4	Première installation applicatifs client : « Assistant de connexion ».....	12
6	Enregistrement des licences – Première installation	14
7	Enregistrement de licence – Application déjà installée.....	16
7.1	Enregistrement de licences depuis les applications « client ».....	16
8	Désinstallation de clients Planifier – Migration	18
9	Installation des licences depuis le menu « Accès Serveur de données » (Clients)	19

1 INTRODUCTION

1.1 Généralités

Ce document décrit les évolutions relatives a la gestion des Licences Planifier avec Utilisation du « Service » « Serveur de Licences ».

- Le Serveur de Licences est une application « Service » optionnelle, incluse dans la suite « Planifier ». Cette application « Service » a pour rôle de centraliser la gestion des licences « Planifier », entre autres, dans le cas de l'utilisation de plusieurs « Serveurs d'application (PSPLANIF.EXE) »
- Le choix d'utiliser ou non un « Serveur de Licences » est optionnel et se fait dans le paramétrage du serveur d'applications « PSPLANIF » (« Serveur Midas Planifier »)
- Si la case « Utiliser un Serveur de Licences » est cochée, les Licences Planifier sont gérées et lues au niveau de la clé de protection (dongle) qui doit contenir ces licences (choix a déterminer lors de l'achat)
- Si la case « Utiliser un Serveur de Licences » n'est pas cochée, les Licences Planifier sont gérées et lues au niveau de la clé de protection (dongle) du serveur de licences, qui doit contenir ces licences (choix a déterminer lors de l'achat).

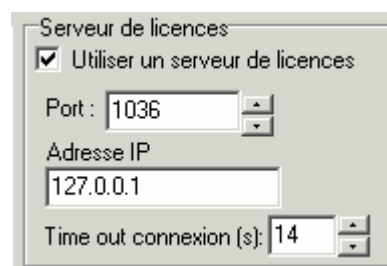

Notas:

- La localisation des licences au niveau du serveur d'application ou du serveur de licences est gérée par le fournisseur et dépend de la commande initiale.
- La clé de protection (dongle) peut être la même pour le serveur d'application et le serveur de licences (cas où les deux serveurs sont localisés sur la même machine, mais elle peut être différente (cas où le ou les serveurs d'application et le serveur de Licences sont localisés sur des machines différentes)

1.2 Intérêts de l'utilisation du Serveur de Licences

- Il permet l'utilisation de plusieurs « Serveurs d'application » aux fins de répartition de la charge (cas de configuration « lourdes » avec de nombreuses licences accédant au même serveur de base de données)
- Il permet la mise en place de la fonction « Serveur de secours » (Définition au niveau « applicatif client » d'un serveur d'application alternatif en cas d'indisponibilité du serveur Principal »).
- Il permet enfin de bénéficier des nouvelles fonctions de gestion de l'enregistrement de licences objet des évolutions de la présente version : Ces fonctionnalités étant réservées à l'utilisation du serveur de licences)

2 Architecture

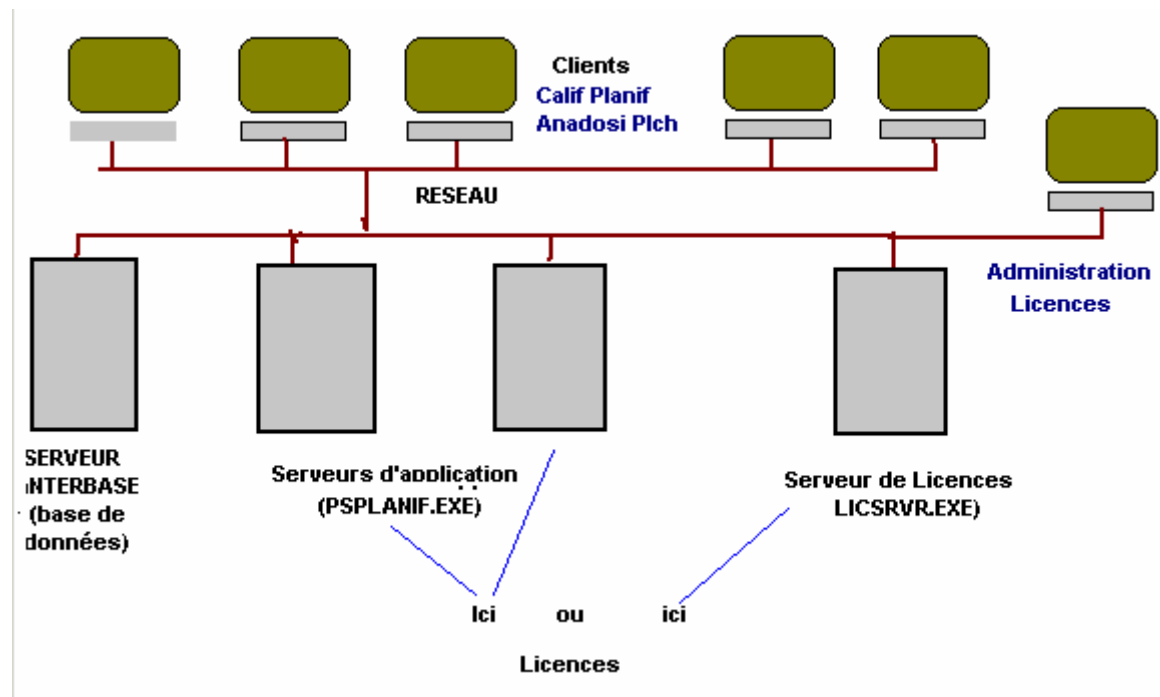

3 MODULE Serveur de Licences – Evolutions (LICSRVR)

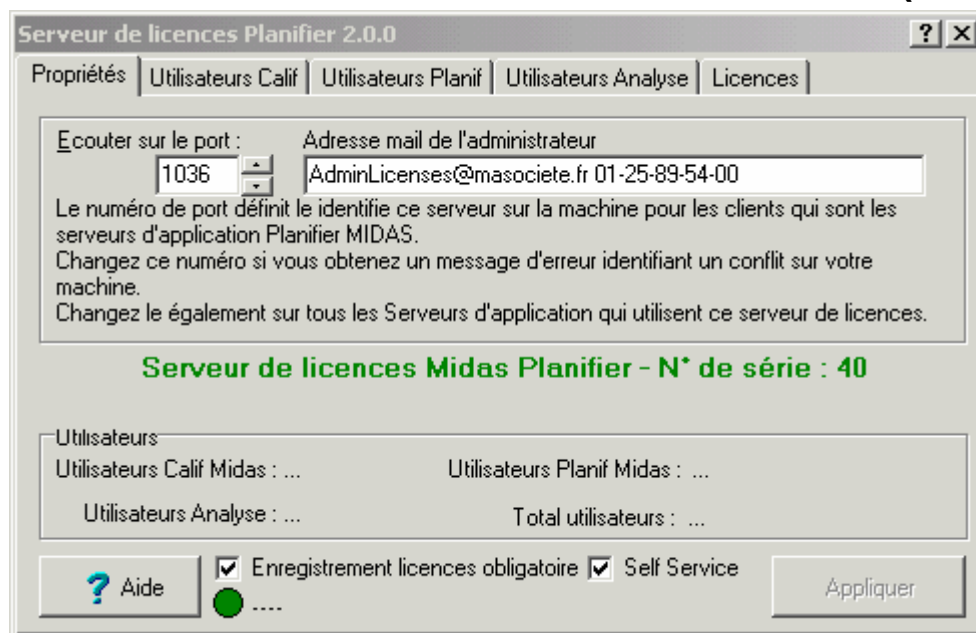

3.1 Fonctions : Enregistrement de licence obligatoire et Self-Service

3.1.1 But et intérêt de la fonction « Enregistrement obligatoire »

Il est de faciliter la gestion de l'attribution des licences par un mécanisme demandant aux utilisateurs, de « s'enregistrer » après installation de leurs applicatifs clients.

Lors de l'enregistrement, le client doit fournir son identifiant (nom – prénom), son adresse électronique et optionnellement la localisation de son ordinateur. Ces informations sont enregistrées au niveau du serveur et permettent à l'administrateur d'avoir en permanence la liste des utilisateurs.

Licences Calif	Attribuée à	AdressIP	Ss
✓ 0010DECFEF3641A	JEAN DUPONT	192.168.213.55	
✓ 00201B207E7A71F	PIERRE DURAND	192.168.213.51	
003924A97DBC88D			X
004B118AA910C2A			
005A0093647CB45			
00692B077F7C39C			
007101C72F3E1D9			
0081076CBB5855A			
009C3E991D5A530			
0109D34E8A18930			
011124FDAC823C0			

Lorsque cette fonction est active, Elle n'autorise qu'un seul utilisateur à enregistrer une licence. Ceci évite la génération de conflits lors de l'utilisation.

La zone « Adresse mail de l'administrateur », lorsqu'elle est renseignée, est renvoyée aux utilisateurs les informant du moyen de contacter l'administrateur en cas de difficultés. Elle peut contenir, après l'adresse Email, un N° de téléphone qui doit être séparé de l'adresse par un « espace »

Lorsque l'utilisateur s'est enregistré, 00201B207E7A71F un coche apparaît devant le numéro de licence.

Lorsque cette fonction n'est pas activée, aucun enregistrement n'est demandé aux utilisateurs des modules clients. Le fonctionnement est identique à celui des versions précédentes. Il revient à l'administrateur de gérer la distribution des licences.

La fonction est activée lorsque la case Enregistrement licences obligatoire est cochée.

3.1.2 Fonction « Self-Service »

Lorsque cette fonction est activée Self Service, L'utilitaire de configuration (Assistant de connexion : CONWIZ.EXE) propose une fonction « Demander » renvoyant automatiquement une licence, parmi celles déclarées en « Self-Service » par l'administrateur, parmi celles qui ne sont pas enregistrées.

Voir plus loin : Assistant de configuration et d'enregistrement

L'administrateur définit quelles sont les licences qu'il met en « self service ».

Avertissement : Cette fonctionnalité doit être utilisée avec précautions, car elle peut conduire à la prolifération d'installations non souhaitées. Il est recommandé de ne « mettre en self service » les licences que « une par une », lors de chaque nouvelle demande d'installation. Ceci évite de devoir communiquer le N° de licence à l'utilisateur procédant à l'installation d'un module client.

3.1.3 Conseils pratiques – Utilisation

Lorsque la fonction « Enregistrement obligatoire », les informations relatives aux utilisateurs des licences peuvent ne pas être « pré-remplies » par l'administrateur.

Le Double clic sur le N° de Licence dans la liste des licences ouvre une fenêtre d'édition :

3.1.3.1 Licences non enregistrées

Lorsque la licence n'est pas enregistrée, vous pouvez laisser vides les zones « A », « Adresse IP », « Email Adress » et « Localisation ». L'utilisateur les renseignera lors de son enregistrement.

Attribution licences

Attribuer la licence : Calif N° : 003924A97DBC8D

A : JACQUES MARTIN Adresse IP : 192.168.223.21

EmailAdress : jacques.martin@masociete.com

Localisation : PARIS IDF

Enregistrée Self Service

Lorsque l'on édite une licence qui n'a pas été enregistrée, la case Enregistrée est inactive et non cochée.

Si ces zones sont renseignées par l'administrateur avant l'enregistrement de l'utilisateur, elles lui seront envoyées comme valeurs « par défaut ». Il pourra toutefois les modifier et ce sont celles-ci qui seront enregistrées sur le serveur.

Nota : Lors de l'enregistrement, l'adresse IP de l'ordinateur « client » est automatiquement détectée et c'est celle qui est renvoyée au serveur pour l'enregistrement.

Self Service : Si la case est cochée, la licence est déclarée en « Self Service ». Elle sera proposée dans l'utilitaire « d'Assistance connexion » sous réserve qu'elle n'ait pas été enregistrée. Il est préférable d'effacer toutes les informations des licences non enregistrées et qui sont mises en « self service ».

3.1.3.2 Licences enregistrées

Lorsqu'une licence a été enregistrée, les informations ne sont plus modifiables.

Lorsqu'une licence a été enregistrée, elle ne peut être utilisée que par l'ordinateur client sur lequel elle a été enregistrée. Tout autre utilisateur qui tentera d'utiliser la même licence se verra refuser l'utilisation des modules clients correspondants.

Il peut être nécessaire, dans des cas de déplacement de licences (attribution à une autre personne, incident sur l'ordinateur client de « dé-enregistrer » une licence. Cette opération est réservée à l'administrateur :

3.1.3.3 De-enregistrement d'une licence

Lorsque l'on édite une licence qui à déjà été enregistrée, la case Enregistrée est active et cochée.

L'administrateur a alors la possibilité de « dé-enregistrer » la licence (décocher la case « Enregistrée »). Ceci aura pour conséquence (voir image ci-dessous) :

Attribution licences

Attribuer la licence : Calif N* : 0010DECFF3641A

A : JEAN DUPONT Adresse IP : 192.168.213.55

EmailAddress : jean.dupont@masociete.com

Localisation : IDF

Enregistrée

Self Service

Attribution licences

Attribuer la licence : Calif N* : 0010DECFF3641A

A : Adresse IP :

EmailAddress :

Localisation :

Enregistrée

Self Service

- D'effacer les informations de l'enregistrement précédent (ci-dessus)
- De rendre cette licence disponible pour un nouvel enregistrement.
- Cette procédure doit être réservée aux cas suivants :

- Désinstallation de l'application « client » d'un ordinateur pour réinstallation sur une nouvelle machine
- Incident sur un ordinateur (reformatage du disque, perte de la base de registre, ..)

Nota : Si vous dé-enregistrez une licence qui est normalement utilisée, cela entraînera pour son utilisateur « normal » la nécessité de s'enregistrer à nouveau.

3.1.3.4 Utilisation de l'attribut « Self-Service »

Quel que soit l'état de la licence, la case « Self-Service » est active. Elle définit si la licence peut être attribuée automatiquement depuis l'assistant de configuration.

Si la case est cochée, la licence sera disponible si :

- La fonction globale « Self Service » du panneau « Propriétés » du Serveur de licences est activée.
- Si la licence n'est pas encore enregistrée. Lorsque vous mettez une licence en self service, la règle est « premier arrivé premier servi »

Nota : Si plusieurs licences sont «marquées en « self service », elles seront attribuées au fur et à mesure des demandes jusqu'à consommation de toutes les licences marquées comme telles.

4 Module ADMLIC : Administration distante du Serveur de Licences

4.1 Introduction

Le module Administration de Licences (nouveau dans la version 12) offre à l'administrateur des licences gérées par le Serveur de Licences la possibilité des les gérer à distance au travers d'une liaison réseau.

L'utilisation de ce module permet de s'affranchir de la nécessité » de gérer le serveur de licences directement sur le Serveur.

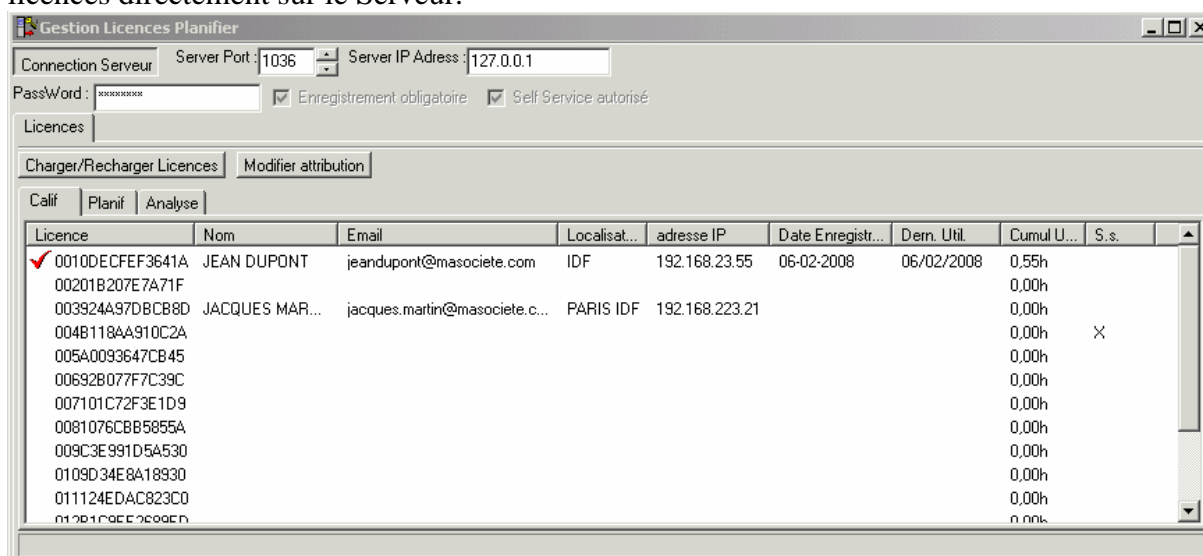

Il offre des fonctionnalités similaires à celles directement accessibles sur le serveur :

- Edition des informations de licences
- Désinstallation de licences
- Mise en Self Service de licences

Toutefois, un certain nombre de paramétrages ne restent possibles que sur le panneau de contrôle du serveur :

- Définition du « port » de communication
- Définition du mode « Self-Service »
- Définition du mode « Enregistrement obligatoire des licences »
- Définition des coordonnées de l'administrateur de licences

4.2 Mode d'emploi de l'administrateur distant de licences

4.2.1 Connexion au serveur de Licences

Pour établir la connexion au serveur de licences, il faut :

- Définir le « port » de dialogue (saisir le même n° que celui qui figure dans le panneau de contrôle du serveur) 
- Définir l'adresse IP du serveur. 

- Entrer le mot de passe « Serveur » (Mot de passe du « User » « QSPLAN » contenu dans la clé de protection et fourni par MilliSoft. Ceci permet de sécuriser l'accès au serveur aux seules personnes autorisées.
- Cliquez le bouton . En cas de message d'erreur, vérifier les paramètres de connexion (port, adresse IP ainsi que les paramètres d'éventuels « Pare-Feu » (FireWall))

Nota : Vous pouvez vérifier l'accès au serveur par la commande « ping [adresse IP] »

4.2.2 Chargement de la liste des licences

Si la connexion s'établit le bouton

Cliquez ce bouton pour charger la liste dans chacun des onglets

Le panneau affiche alors les informations relatives aux licences disponibles sur le serveur (ce panneau est similaire à celui disponible au niveau du contrôle du serveur, mais plus complet.

Il présente les colonnes suivantes

- Licence : Si le N° de licence est enregistré, il est précédé d'une coche 0010DECFEF3641A
- Les informations fournies à l'enregistrement
 - Nom : Identifiant de l'utilisateur (Nom + Prénom)
 - Email : Adresse Email de l'utilisateur
 - Localisation : Lieu où se trouve l'ordinateur
 - Adresse IP : Adresse de l'ordinateur détectée lors de l'enregistrement
- Les informations générées par le serveur :
 - Date enregistrement (générée lors de l'enregistrement)
 - Date de dernière utilisation (mise à jour à chaque connexion)
 - Cumul Utilisation : Cumul en heure des durées de connexion)
- Le statut « Self-Service » qui indique que la licence est disponible au « Self Service »

Nota : Lors d'un « désenregistrement » les informations générées par le serveur sont réinitialisées

4.2.3 Editer les informations d'une licence

Vous pouvez, en double-cliquant une ligne du tableau, éditer les informations :

- Saisir ou effacer des informations (pour les licences non enregistrées),
- Désenregistrer une licence
- Mettre ou retirer une licence du « Self Service »

Si la licence n'est pas encore enregistrée
Le panneau d'édition (ci-contre)
permet :

- de modifier, effacer les informations d'enregistrement.
Si vous entrez des informations, elles seront envoyées à l'utilisateur comme valeurs par

Attribution licences

Attribuer la licence : Calif N* : 003924A97DBC8D

A : JACQUES MARTIN Adresse IP : 192.168.223.21

EmailAdress : jacques.martin@masociete.com

Localisation : PARIS IDF

Enregistrée

Self Service

- défaut. Il pourra les modifier et elles seront alors remplacées lors de l'enregistrement.
- Vous pouvez définir le statut « Self Service ». Noter que ce statut n'a de sens que la licence n'est pas enregistrée (elle ne sera disponible que dans ce cas)

4.2.4 Désenregistrer une licence

Si la licence est enregistrée, le panneau d'édition présente la case à cocher « enregistrée » active.

Si vous décochez cette case, vous « désenregistrez » la licence. L'utilisateur de cette licence (ou le futur utilisateur) sera alors invité à s'enregistrer à nouveau pour utiliser l'application concernée.

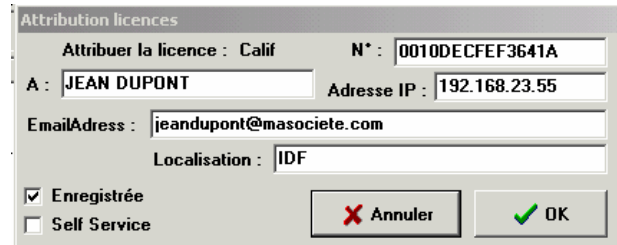

Nota : Un message de confirmation vous est envoyé avant d'effectuer l'opération.

4.2.5 Mise en « Self-Service » d'une licence

Voir paragraphes précédents : Editer les informations d'une licence

4.2.6 Utiliser les informations complémentaires

Les informations générées par le serveur :

- Date enregistrement (générée lors de l'enregistrement)
- Date de dernière utilisation (mise à jour à chaque connexion)
- Cumul Utilisation : Cumul en heure des durées de connexion)

Vous permettent de surveiller l'utilisation des licences :

- Détecter une licence pas ou peu utilisée (cumuls usage)
- Détecter une licence non utilisée depuis longtemps (Date dernière utilisation)

Facilitant ainsi la gestion des « attributions » ou migrations

5 Installation. Enregistrement des Licences côté utilisateur

5.1 Première installation

5.1.1 Installation clients – Types de licences

Les applicatifs clients (calif, Planif, AnaDosi et Plan de Charge) doivent être « licenciés » pour fonctionner :

Cette « licence peut » être sous la forme :

- Cas 1 : D'une clé USB connectée à l'ordinateur sur lequel sont installés les applicatif clients,
- Cas 2 : D'une licence « logicielle » qui est vérifiée au niveau du serveur.

Seules les licences du type « Cas 2 » sont concernées par l'enregistrement des licences

5.1.2 Installation clients : Localisation des licences

Lors de l'utilisation de l'assistant de connexion, normalement immédiatement après l'installation du ou des applicatifs « client », il convient de se poser les questions suivantes :

- L'accès aux applicatifs clients doit t'il être valide pour tous les utilisateurs de l'ordinateur ou pour seulement une seule session (un utilisateur).
- Est-ce une installation du type « Terminal-Serveur »

Si l'accès aux applicatifs clients doit être valide pour tous les utilisateurs, il est nécessaire d'exécuter l'assistant de connexion dans une session « Administrateur local » (ayant droits d'écriture dans la cle « HKEY_LOCAL_MACHINE »).

Si l'accès aux applicatifs clients ne doit être valide que pour une session particulière, ou si l'applicatif client est installé sur un serveur pour une utilisation en « Terminal Serveur » ou similaire, il est nécessaire d'exécuter l'assistant de connexion dans la session de l'utilisateur (ayant ainsi droits d'écriture dans la cle « HKEY_CURRENT_USER » ou seront stockées les informations de licences).

Nota : Sauf pour l'installation du type « Terminal Server », il est recommandé de choisir d'installer les licences pour tous les utilisateurs de la machine. Il est donc important d'exécuter l'assistant de connexion depuis une session « administrateur local » .

5.1.3 Conditions de l'activation de l'enregistrement des licences

L'enregistrement des licences coté utilisateur ne s'active que si :

- L'application « client » n'est pas licenciée par une clé USB
- Le serveur d'application est configuré pour l'utilisation du serveur de licences
- Le Serveur de Licences est configuré pour exiger l'enregistrement.

5.1.4 Première installation applicatifs client : « Assistant de connexion »

Lors d'une première installation, l'assistant de connexion doit impérativement être exécuté dans une session « Administrateur local ». En effet, les paramètres de connexion au serveur

(Adresse IP) sont stockés dans la clé « HKEY_LOCAL_MACHINE » et sont communs à tous les utilisateurs de l'ordinateur.

La première étape consiste à choisir le Type de licence (Clé ou licence logicielle)

Sélection du mode (clé ou licence logicielle)
Cochez les cases suivantes pour activer l'étape 2

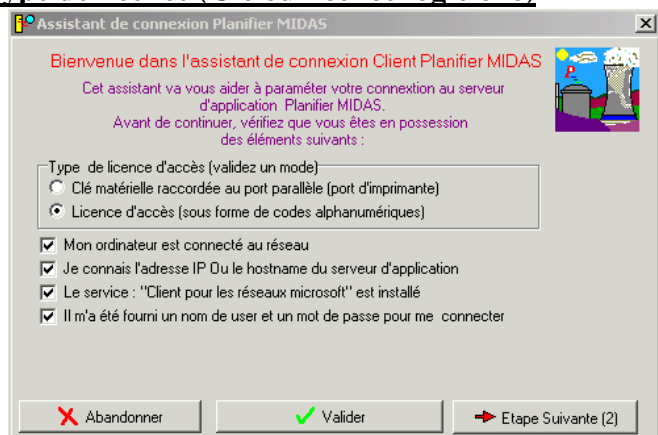

L'étape suivante consiste à définir l'adresse IP du serveur

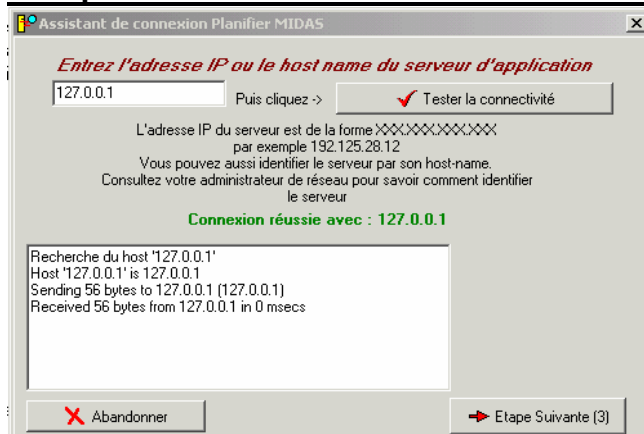

Noter que la zone « Adresse IP » n'est pas accessible si l'assistant n'est pas exécuté dans une session « Administrateur local ».

Le bouton « Tester la connectivité » effectue la vérification de la connectivité avec l'ordinateur serveur (connectivité TCP-IP). Il doit être cliqué pour passer à l'étape suivante

L'étape suivante effectue la vérification de l'installation de « DCOM »

Cette étape vérifie seulement l'installation de DCOM sur l'ordinateur, mais non la connectivité qui est effectuée à l'étape suivante.

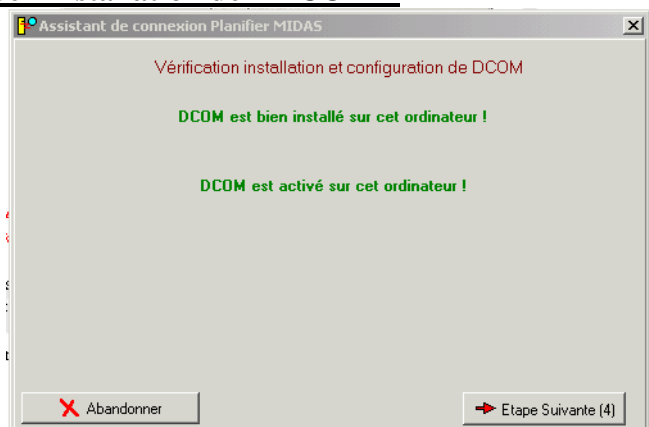

Enfin, dans la dernière étape consiste en le processus d'enregistrement des licences:

Voir Paragraphes suivants

6 Enregistrement des licences – Première installation

Lors de cette étape, les processus suivants sont exécutés

- Vérification de la connectivité « DCOM » : bouton « Connexion avec le serveur ».
- Et, dans le cas où l'on n'a pas opté pour la licence de type « clé », à définir les licences logicielles.

Dans le cas de l'utilisation de licences logicielles, Il sera possible de choisir où sont enregistrées les licences :

Enregistrer pour tous les utilisateurs lors de la première exécution de l'assistant de connexion qui doit dans tous les cas être exécutée dans une session administrateur local.

- Si cette case est cochée (cochée par défaut), les applicatifs seront valides pour tous les utilisateurs de l'ordinateur. C'est le choix recommandé lors de l'installation de Planifier sur un ordinateur du réseau .
- Si cette case est décochée, les licences ne seront enregistrées que pour le seul utilisateur de la session courante. Ceci signifie que si une autre session est ouverte sur cet ordinateur, elle n'aura pas accès aux applicatifs Planifier.
- Si les applicatifs clients sont installés sur une machine pour être exploités dans des sessions « Terminal Server », **il est impératif de décocher cette case**, car, dans ce cas, plusieurs utilisateurs vont exécuter les applicatifs simultanément sur la même machine. L'installation « Pour tous les utilisateurs » déclencherait alors des événements de violation de licence

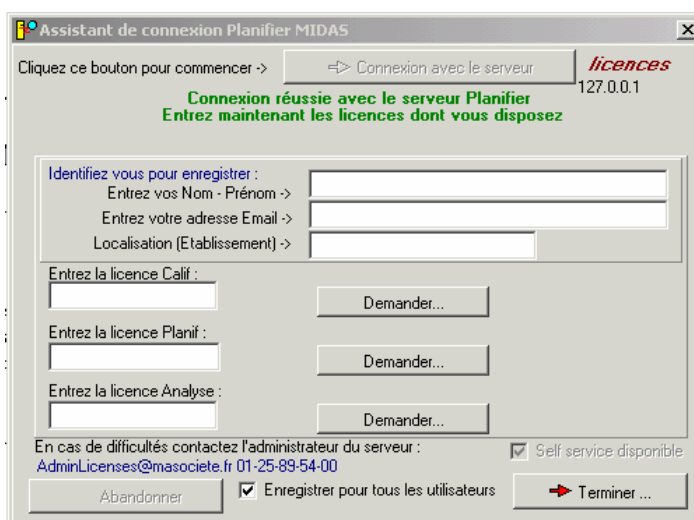

Nota : Le choix de ne pas « Enregistrer pour tous les utilisateurs » n'est possible que tant qu'aucune licence n'a été enregistrée et validée

Si l'on souhaite enregistrer les licences pour un seul utilisateur, ne pas saisir de licences dans la session « administrateur » et terminer l'assistant.

Relancer ensuite l'assistant dans la session utilisateur (ou chaque session utilisateur pour l'installation Terminal Server) pour lequel les licences doivent être valides.

Le processus d'enregistrement des licences est le suivant :

Cliquez le bouton « Connexion avec le serveur »

Si le message **Connexion réussie avec le serveur Planifier** n'apparaît pas, cela signifie qu'il existe un problème du côté du serveur. (en général droits DCOM insuffisants)

Pour chacun des modules client que vous souhaitez utiliser :

Entrez le N° de licence dont vous disposez, ou si l'administrateur a autorisé le « self-service », cliquez le bouton « Demander »

Cliquez ensuite le bouton « Tester – valider » : La licence est vérifiée sur le serveur

- Si la licence est valide et libre , le message « Licence valide » s'affiche, les libelles « Entrez vos Nom Prénom, email clignotent : Renseignez ces zones et facultativement mais recommandé, la zone « Localisation » (lieu ou se trouve l'ordinateur) : Le bouton

affiche alors le message « Enregistrer » et devient actif dès que les zones d'identification sont renseignées (5 caractère mini)

- Si la licence est valide : le message « Licence xxxx valide s'affiche » (ci-contre)

- Cliquez alors le bouton « Enregistrer » pour enregistrer la licence auprès du serveur. L'application correspondante est alors disponible

Sinon (Licences non valides) :

indique que le N° n'est pas valide ou : indique que la licence est déjà enregistrée par un autre

Répétez la même opération pour les Modules dont vous disposez

- Calif,
- Planif
- Analyse : Anadosi et Plan de Charge (ils partagent la même licence)

7 Enregistrement de licence – Application déjà installée

Lors de la mise en service de la version 12 de Planifier, si le serveur de licences n'est pas utilisé, ou si le serveur de licences n'est pas paramétré pour gérer l'enregistrement obligatoire des licences : **Le comportement coté applicatif est inchangé.**

Si les licences n'ont pas été enregistrées lors de l'installation (ce sera le cas lors de la mise à jour en version 12 pour utilisateurs déjà installés les utilisateurs des modules clients seront invités à s'enregistrer auprès du serveur lors du premier lancement de l'un des modules Clients. Ceci fait l'objet des paragraphes suivants :

7.1 Enregistrement de licences depuis les applications « client ».

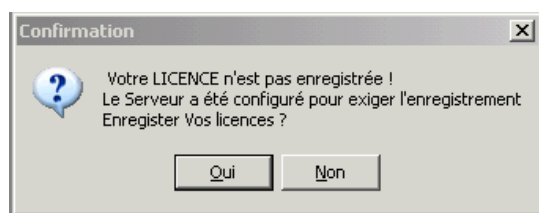

Si l'enregistrement obligatoire des licences est activé sur le serveur, les utilisateurs ayant des licences préalablement installées les utilisateurs des modules clients seront invités à s'enregistrer auprès du serveur lors du premier lancement de l'un des modules Clients (panneau ci-contre)

Si, au lieu du message ci-dessus, vous obtenez le message ci-dessous, cela signifie que la licence que vous utilisez a déjà été attribuée à une autre personne et enregistrée par celle-ci sur un autre ordinateur. Vous ne pourrez pas utiliser l'application tant que vous n'aurez pas obtenu une licence valide (c'est à attribué seulement à votre ordinateur). Le panneau affiche les coordonnées de l'administrateur de licences à contacter pour l'obtention d'une licence valide.

Nota : Vous devez obligatoirement utiliser l'assistant de connexion pour enregistrer les nouvelles licences qui vous seront attribuées.

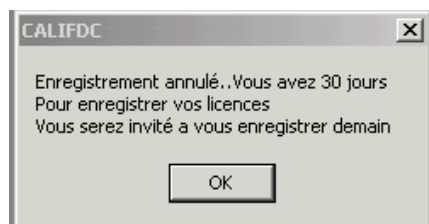
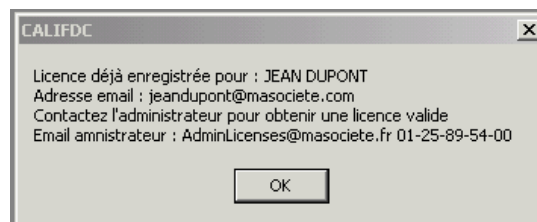

Si vous cliquez le bouton « Non » (vous renoncez à vous enregistrer) les message ci contre vous informera que vous disposez de xx jours pour vous enregistrer, et vous pouvez utiliser l'application jusqu'à expiration de ce délai.

L'invitation à vous enregistrer n'apparaîtra plus dans la journée, mais serez à nouveau invité à vous enregistrer lors de la première connexion de chaque jour suivant.

Si vous cliquez le bouton « Oui » (recommandé) il se peut que le message ci contre apparaisse. Ce sera le cas si la session de l'utilisateur n'a pas des droits d'administrateur local et si les licences ont été enregistrées pour tous les utilisateurs.

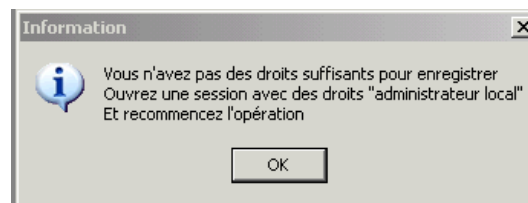

Dans ce cas, fermer votre session puis ouvrez une session ayant des droits d'administrateur local, puis relancez l'application.

Lorsque vous acceptez d'enregistrer vos licences, et si avez les droits suffisants, le panneau suivant apparaît.

Cliquez le bouton : Connexion avec le serveur

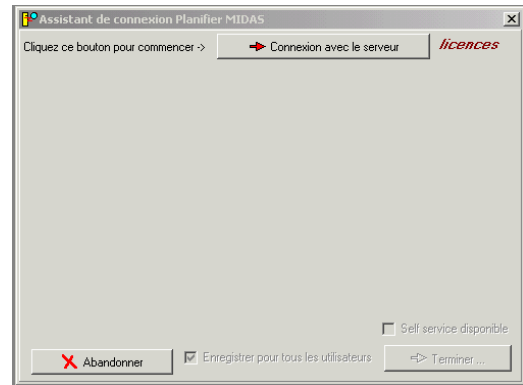

Le message « Connexion réussie avec le serveur » doit s'afficher (sinon, vos applications n'auraient pas fonctionné) et le panneau suivant affiche les licences qui sont utilisées sur l'ordinateur (exemple ci-dessous : Calif et Planif).

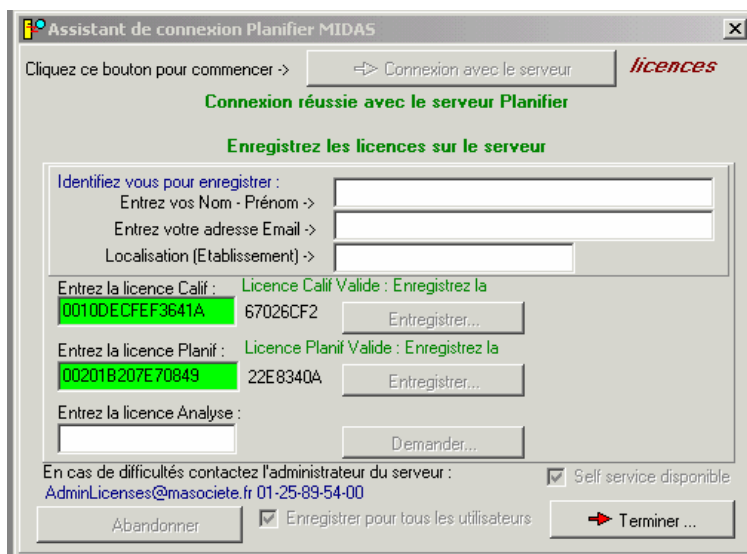

Normalement, si votre licence est valide et b'a pas été enregistrée pour une autre personne, les licences sont affichées sur fond vert et les message « LicenceValide doit s'afficher.

Renseignez soigneusement les champs « Nom Prénom » « Adresse Email » (obligatoires avec 5 caractères minimum) et « Localisation »

Nota : à défaut d'adresse email, vous pouvez entrer une autre moyen de vous contacter (par exemple N° de téléphone). Ces informations ont pour but de permettre à votre administrateur de licences de pouvoir vous contactez facilement en cas de difficultés)

Cliquez simplement le bouton « Enregistrer » devant chaque licence ,

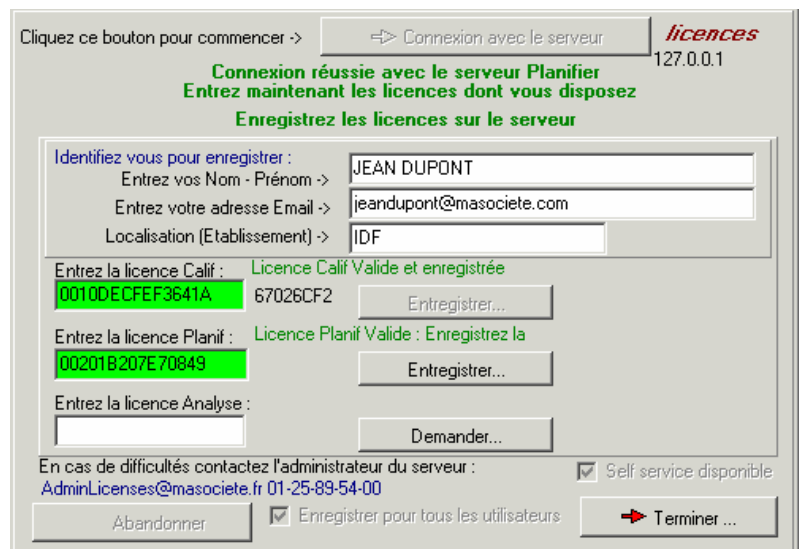

Si l'opération se passe normalement, le panneau ci-dessous doit s'afficher, indiquant que vos licences sont maintenant enregistrées.

The screenshot shows a window titled "Assistant de connexion Planifier MIDAS" with a "licences" logo. At the top, it says "Cliquez ce bouton pour commencer ->" followed by a button "Connexion avec le serveur". Below this, a green message reads "Connexion réussie avec le serveur Planifier".

The main area is divided into sections for user identification and license registration:

- Identifiez vous pour enregistrer :**
 - Entrez vos Nom - Prénom -> JEAN DUPONT
 - Entrez votre adresse Email -> jeandupont@masociete.com
 - Localisation (Etablissement) -> IDF
- Entrez la licence Calif :** Licence Calif Valide et enregistrée. Input: 0010DECFEF3641A, Output: 3DFC65EE. Button: Entregistrer...
- Entrez la licence Planif :** Licence Planif Valide et enregistrée. Input: 00201B207E70849, Output: 567D2E5D. Button: Entregistrer...
- Entrez la licence Analyse :** Input field is empty. Button: Demander...

At the bottom, there is contact information: "En cas de difficultés contactez l'administrateur du serveur : AdminLicenses@masociete.fr 01-25-89-54-00". There are also checkboxes for "Self-service disponible" (checked) and "Enregistrer pour tous les utilisateurs" (checked). Buttons include "Abandonner", "Terminer ..." (with a red arrow), and "Entregistrer..." (repeated).

Cliquez le bouton terminer.

Vous pouvez maintenant utiliser vos applications Planifier.

8 Désinstallation de clients Planifier – Migration

En cas de nécessité de désinstaller un applicatif Planifier d'un poste client, il sera nécessaire de « Désenregistrer » les licences concernées.

Cette opération doit être faite par l'administrateur des licences.

9 Installation des licences depuis le menu « Accès Serveur de données » (Clients)

Dans les versions précédentes de Planifier, l'installation des licences (saisie des N° de licences) pouvaient se faire indifféremment, soit depuis l'assistant de connexion, soit depuis les applicatifs « Calif », « Planif » et « Analyse ».

Ceci reste vrai tant que l'enregistrement obligatoire n'a pas été mis en œuvre et que l'ordinateur client n'a pas enregistré ses licences.

A compter du moment où l'enregistrement des licences a été effectué une fois sur l'ordinateur client, les licences présentées par le panneau « Accès serveur de données » sont en « lecture seule (et ne sont plus modifiables.)

Login...

Type de connexion
 Connexion Dcom Connexion Sockets Connexion Web

Chemin de la base sur le serveur (si vide : utilise la base définie par défaut sur le serveur)
Format :
NomServeur:C:\.\NomBase.GDB

Host Name ou adresse IP du serveur DCOM 127.0.0.1

Activer le basculement sur serveur de secours
Host Name ou adresse IP du serveur de secours

Si vous n'avez pas de clé : Entrez vos N° de licence :

	Module "Calif"	Module "Planif"	Modules PLCH et anadosi
Tapez :	*****	*****	
Confirmez :	*****	*****	

? Aide Acces protégé X Annuler OK

La redéfinition des licences devra alors obligatoirement se faire par l'exécution de l'assistant de connexion.